

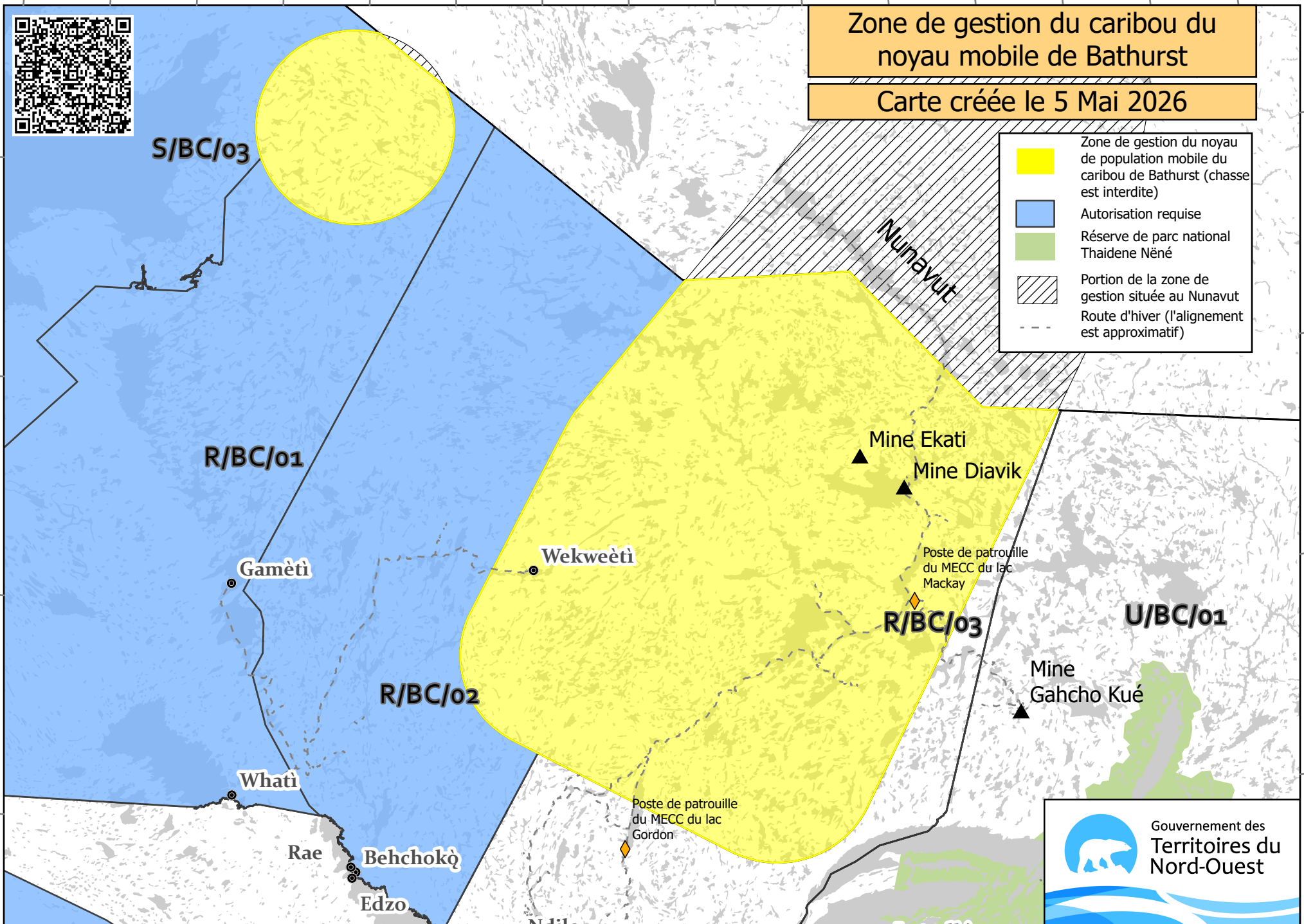

Zone de gestion du caribou du noyau mobile de Bathurst

Carte créée le 5 Mai 2026

- Zone de gestion du noyau de population mobile du caribou de Bathurst (chasse est interdite)
- Autorisation requise
- Réserve de parc national Thaidene Néné
- Portion de la zone de gestion située au Nunavut
- Route d'hiver (l'alignement est approximatif)



Prochaine Carte :
12 Mai 2026

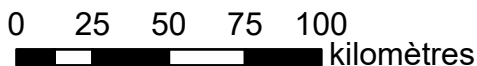

REMARQUE : Cette carte montre des parties de la zone mobile s'étendant jusqu'au Nunavut à titre informatif seulement. Le Règlement sur la zone de gestion du caribou de Mobile Core Bathurst ne s'applique pas à l'intérieur du parc national. Réserves ni à l'extérieur des limites normales des Territoires du Nord-Ouest.



Application MCZ Viewer du GTNO

Qu'est-ce que l'application MCZ Viewer du GTNO?

MCZ Viewer est une application pour les appareils iOS qui affiche une interface cartographique indiquant la zone mobile et l'endroit où se trouve l'utilisateur. L'application est conçue pour fonctionner hors ligne après le téléchargement initial. Elle vérifie aussi les données les plus récentes de la zone mobile chaque fois que l'application est ouverte et connectée à Internet. La position GPS de l'appareil est utilisée pour montrer où l'utilisateur se trouve sur la carte. Un message apparaîtra si l'utilisateur se trouve dans la zone mobile du caribou. L'application affiche également un message lorsque la zone mobile n'est plus valide et que l'utilisateur doit se connecter à Internet pour obtenir la mise à jour de la zone.

Comment l'obtenir?

L'application peut être téléchargée dans l'App Store d'iOS. Dans la barre de recherche, tapez « GNWT MCZ Viewer App ». Une fois le téléchargement effectué, ouvrez l'application et attendez que la carte et la forme de la zone mobile soient chargées sur l'appareil.

L'application vous demandera peut-être d'accéder à des fonctions de votre téléphone, comme votre position. Vous devez accepter la demande pour que la fonction de localisation fonctionne correctement. Une fois cette opération terminée, l'appareil peut être mis hors ligne.

Comment l'utiliser?

1. Ouvrez l'application. Votre position est indiquée par un point bleu.
2. Agrandissez et réduisez la taille de la carte en pinçant l'écran. Déplacez la carte en faisant glisser votre doigt sur l'écran.
3. Si vous vous trouvez dans la zone mobile, un message d'avertissement apparaîtra.
4. Si la forme de la zone mobile a expiré, un message s'affichera en haut de l'écran.
5. Pour mettre à jour la forme de la zone mobile, connectez l'appareil à Internet. Appuyez sur l'icône d'actualisation en haut de l'écran.
6. Pour voir la légende de la carte, appuyez sur l'icône de la légende.
7. Pour obtenir plus d'informations sur la zone mobile, appuyez sur l'icône d'information.
8. Si la carte ne s'affiche pas correctement, connectez-vous à Internet avec un signal fort, ouvrez le menu d'information et appuyez sur le bouton « Clear Data » (Effacer les données) en bas de l'écran. (Veuillez noter qu'une connexion Internet est nécessaire pour effectuer cette opération.)
9. Revenez à l'écran principal et appuyez sur l'icône d'actualisation des données pour télécharger à nouveau toutes les données.

The screenshot shows the 'Information' menu of the MCZ Viewer app. It includes a 'Back To Map...' button, app version (1.0), and generation date (2024-01-22). A warning message states that hunting is not allowed in the MCZ. Below this is a 'Maintenance and Troubleshooting' section with a 'Clear Data' button. Three icons on the left represent the map, legend, and information functions.

Information

Back To Map...

App Version: 1.0 (Build 7)

Date the MCZ was Generated: 2024-01-22

The MCZ is the Mobile Caribou Zone and you are not allowed to hunt within it. It is updated frequently by the Government of The Northwest Territories

[Click for more information about the MCZ](#)

Maintenance and Troubleshooting

You can clear the downloaded map data if you are having trouble with the application or you want to free up space. Click the button below, to clear all downloaded data.

[You can only do this when your phone is connected to the Internet.](#)

Clear Data



Zone de gestion du noyau de population mobile du caribou de Bathurst

La zone de gestion du noyau de population mobile du caribou de Bathurst vise la protection du caribou de la toundra conformément à la *Loi sur la faune*.

La **chasse est interdite** dans cette zone.

De quelle façon pouvez-vous établir les limites de cette zone de gestion de la population mobile?

- Procurez-vous la carte la plus récente. Elle est mise à jour tous les mardis et disponible aux endroits suivants :
 - Poste du lac Gordon
 - Point de contrôle du lac McKay
 - Bureau local ou régional du MECC
 - Bureau du conseil de bande, de la communauté, du gouvernement ou de l'organisme local
 - Page Facebook du MECC
<https://www.facebook.com/MECCgtno/>
 - Le site web du MECC
<https://www.gov.nt.ca/ecc/fr/services/visualiser-la-zone-actuelle-de-gestion-du-noyau-de-population-mobile-du-caribou-de-bathurst>
- Téléchargez le dernier fichier .gpx pour votre GPS afin de bien repérer les limites de la zone, au <https://www.gov.nt.ca/ecc/fr/services/visualiser-la-zone-actuelle-de-gestion-du-noyau-de-population-mobile-du-caribou-de-bathurst>

Que se passe-t-il si je me fais prendre à chasser dans la zone de gestion de la population mobile?

- Un agent va dûment inspecter les lieux.
- S'il établit que le caribou a probablement été tué illégalement, il en saisit la viande.
- Il peut vous demander une déclaration volontaire pour le dossier d'enquête.
- L'agent rédige un rapport d'infraction et, une fois l'enquête dûment enclenchée, vous serez avisé de la suite des choses.
- Si l'enquête indique que le caribou a été récolté illégalement dans la zone de gestion de la population mobile, des accusations seront portées contre vous et vous serez convoqué en cour.
- Si l'agent saisit votre viande et que le Ministère n'est pas en mesure de la conserver jusqu'à la fin du processus judiciaire :
 - l'agent doit rédiger une ordonnance décisionnelle pour établir qui recevra la viande;
 - vous recevrez un avis pour vous indiquer qu'une audience décisionnelle est prévue devant un juge de paix;
 - vous pouvez plaider votre cause pour conserver la viande à l'audience en question. S'il est établi que vous ne pouvez pas la garder, la viande devient la propriété du gouvernement des Territoires du Nord-Ouest (GTNO);
 - le GTNO donne la viande à un organisme de bienfaisance.



Application Avenza Map Mobile Zone



Table des matières

- Qu'est-ce que l'application Avenza Maps?
- Comment l'obtenir?
- Comment télécharger la zone de gestion mobile sur l'application?
- Comment l'utiliser?

Qu'est-ce que l'application Avenza Maps?

« Avenza MapsSM est une application mobile qui permet de télécharger des cartes sur un téléphone intelligent ou une tablette (iOS ou Android) et d'utiliser son GPS intégré pour connaître votre emplacement. Vous pouvez tracer des itinéraires, enregistrer des informations sur des emplacements, importer et exporter des points de repère et mesurer des distances, des superficies et même des photos de terrains »

Avenzamaps.com

Comment l'obtenir?

D'abord, téléchargez l'application sur votre appareil mobile (fonctionne sur iOS et Android).

Une fois l'application téléchargée, vous devez autoriser l'accès à certaines fonctions de votre téléphone et accepter de recevoir les mises à jour. Ensuite, on vous demandera de créer un compte. Il est également possible que l'on vous demande de vous inscrire. Pour utiliser la carte de la zone de gestion mobile, vous pouvez utiliser la version gratuite de l'application.

Comment télécharger la zone de gestion mobile sur l'application?

1. Visitez le <https://www.gov.nt.ca/ecc/fr/services/visualiser-la-zone-actuelle-de-gestion-du-noyau-de-population-mobile-du-caribou-de-bathurst>
2. Faites défiler vers le bas jusqu'à la section « Où est la zone de gestion du noyau de population mobile? », et cliquez sur « Pour voir la carte la plus récente sur le site web du MERN ».



3. Appuyez sur le bouton télécharger.
4. Faites défiler jusqu'à l'icône Avenza Maps et cliquez dessus.

Comment l'utiliser?

1. Appuyez sur la carte pour l'ouvrir.
2. Le point bleu indique votre emplacement actuel.
 - Pour plus d'exactitude, zoomer sur le point bleu.

